

Bilan d'activités 2020
LPO Vendée





http://vendee.lpo.fr

LPO

AGIR pour la BIODIVERSITÉ VENDÉE

Sommaire

Rapport moral p.3

Rapport financier..... p.4

Rapport d'activités..... p.5

Axe 1 ..... p.6
Placer la biodiversité au cœur du débat citoyen

Axe 2 ..... p.8
Développer, enrichir les connaissances naturalistes et mettre en œuvre des actions de protection

Axe 3 ..... p.10
Accompagner tous les acteurs du territoire dans la prise en compte de la biodiversité

Axe 4 ..... p.12
Favoriser une agriculture qui innove par la préservation de la biodiversité

Axe 5 ..... p.14
Porter des actions militantes et assurer leur médiatisation

Nos moyens

Axe 6 La communication..... p.16

Axe 7 La mobilisation bénévole..... p.18

Axe 8 L'organisation..... p.20

Nos partenaires..... p.22

Baromètre de la LPO 85..... p.23

Directeur de la publication : Frédéric Signoret, Président de la LPO Vendée

Coordination & Mise en page : Amandine Brugneaux, Chargée de missions

Ont participé à ce numéro : Frédéric Signoret, James Pelloquin, Daniel Brenon, Marc Blanchard, Luc Chaillot, Amandine Brugneaux, Julien Sudraud, Perrine Dulac, Marion Rabourdin, Nino Simon, Blandine Blachère, François Varenne, Tiphaine Heugas, Anaïs Gaborit, Maryline Tainguy, Annick Mazoyer, Sandrine Desmarest, Sébastien Batard, Jean-Marie Artaud & les bénévoles des différents groupes locaux LPO 85
Relecture : Johan Gardon, Alain Raiffaud, Annick Mazoyer, Sandrine Desmarest, Jean-Paul Paillat, Nicole Bricout

Photos de la couverture : Hirondelle rustique © Quentin Lelièvre, Sortie à la ferme © Alix Vigneron - LPO Vendée, Observatoire de la RNR Marais de la Vacherie © Amandine Brugneaux
Photos de la 4e couverture : Rade d'Amour © Jacqueline Quenardelle, Barge à queue noire © Julien Sudraud, Drapeau LPO à la Pointe © Julien Sudraud, Gazé © Julien Sudraud, Sortie "Apéro des possibles" © Sébastien Batard



Fritillaire pintade © Julien Sudraud

AGIR pour la BIODIVERSITÉ VENDÉE

LPO Vendée
La Brétinière
85 000 La Roche-sur-Yon
Tél : 02 51 46 21 91
Courriel : vendee@lpo.fr

vendee.lpo.fr
faune-vendee.org
bargeaqueuenoire.org

@LPOVendee

Rapport moral

Chers adhérentes,

Je propose cette formule car je suis déjà trop vieux pour apprécier l'écriture inclusive mais je suis soucieux de la masculinisation trop importante de notre Conseil d'Administration.

La défense du vivant intéresse les femmes autant que les hommes.

Notre équipe salariée est plutôt féminine. Cela signifie que nous reconnaissons la compétence des femmes mais, comme par hasard, la coordination (la codirection) est gérée par 2 hommes et une femme, celle-ci ayant abandonné la gestion des personnes, fatiguée des relations hiérarchiques. Côté bénévoles, il n'y a que des hommes au bureau !

Vous le voyez, la LPO Vendée n'est pas parfaite. Il me semble que nous gérons mal les rapports de forces, souvent présents dans une démarche associative et militante. Nous ne sommes pas des professionnels de la gestion humaine et nous avons beaucoup à apprendre pour normaliser et poser sereinement les controverses. Il faut sans doute nous faire aider. Ainsi, je pense que nous accueillerons naturellement plus de femmes.

Maintenant que j'ai exposé le seul défaut de la LPO Vendée, je peux vous parler du bon bilan de l'année 2020.
Tout d'abord, les sous : notre équipe salariée et bénévole a réussi un résultat positif de 90 000 € en 2020.
Rassurez-vous, on en a déjà consommé un tiers en matériel et en primes. Nos salariés ont des salaires modestes, il faut bien se rattraper quand on en a l'occasion.

Une année 2020 ... compliquée

Année compliquée avec la COVID évidemment mais aussi l'absence de Perrine, le départ récent de Camille et de Charles, le départ progressif de Mélanie, l'arrivée de 3 nouvelles recrues, 3 femmes. Tout ça sans directeur, c'est un peu "chaud".
Julien et particulièrement François ont mis les bouchées doubles pour assurer l'accompagnement des nouveaux projets et des nouvelles salariées.

Un résultat positif

Le résultat est très bon. La LPO Vendée est toujours à l'avant-garde, nous avons créé le Dialogue Permanent pour la Nature qui implique les habitants des territoires pour défendre le vivant dans les campagnes.

Pour la première fois en France, une association de protection participe à une filière commerciale favorable à la biodiversité à égalité avec des producteurs et les Biocoop. Mon petit doigt me dit que la LPO Vendée sera récompensée par un prix national de la biodiversité en 2021, mais je n'ai pas le droit de vous le dire...

Une créativité remarquée

Toute cette créativité nous place sous les projecteurs. Un film documentaire est venu couronner ce travail (diffusion sur France Télévision en septembre 2021). D'autres initiatives seront mises en lumière lors du festival "Rougegorge et mouton noir" les 3 et 4 juillet 2021 à la Ferme du Loriot (Moutiers-les-Mauxfaits).

Nos amis de la LPO Pays de la Loire relaient et améliorent nos initiatives, celles-ci sont reprises par le national dans le cadre d'un LIFE, les réseaux nationaux se tournent vers nous : Nature et Progrès, la FNAB, la fédération des CEN et c'est de la LPO Vendée qu'est partie la nouvelle association Paysans de Nature France.

Je n'oublie pas la commission refuges qui est relancée par un groupe de bénévoles et tous les naturalistes qui participent aux inventaires, aux animations nature, ceci reste notre base d'actions sans lesquelles toutes nos innovations n'existeraient pas. Toute cette créativité est possible parce qu'on cultive nos singularités, dans un département rural avec beaucoup de naturalistes pointus qui renforcent la pertinence de notre expertise. Nous ne sommes pas résignés et c'est pour ça que nous sommes inventifs.

Au final, je veux faire remarquer que le département de la Vendée reconnaît nos initiatives. Nous avons été associés au plan biodiversité du département et il est bon et ambitieux. Les temps changent, nos démarches de conservation d'espaces naturels en lien avec des naturalistes ancrés dans les territoires apportent des réponses qui intéressent les collectivités vendéennes et les entreprises.

Avec les courants contraires et le vent dans le dos, je ne suis pas marin, mais il arrive que ça secoue un peu, alors pour garder le cap le bureau souhaite renforcer l'équipage, merci aux salariés de le permettre grâce au résultat positif et vivement qu'une femme soit à ma place.

Frédéric Signoret,
Président de la LPO Vendée



Rapport financier

2020, la LPO Vendée en quelques chiffres

Les ressources humaines

• **945 adhérents** au 31/12/2020
Soit 10 de moins que fin 2019 (- 1 %)

• **14 salariés** présents, ont réalisé 9,62 ETP (équivalents temps plein) en 2020, contre 9,3 en 2019, soit une augmentation de 4 %.

• **Le bénévolat** représente cette année **26 273 heures** soit 14,43 ETP pour 2020, contre 14,08 en 2019 et 12,56 en 2018. Cette légère augmentation est liée à une forte augmentation des contributions volontaires à la base de données naturalistes www.faune-vendee.org qui vient contrebalancer la faible participation des bénévoles sur les autres actions en raison de la crise sanitaire.

• **L'ensemble des « ressources humaines »** constitué par les salariés, les bénévoles ainsi que les stagiaires et volontaires, ressort à **28,85 ETP pour l'année 2020** contre 27,48 ETP en 2019, soit une hausse de 4,98 %.

Évolution des ressources humaines contribuant à l'activité

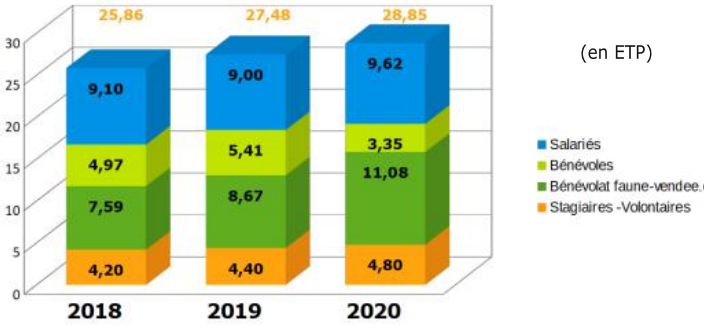

Contexte général et activité de l'association

Le nouveau règlement ANC n°2018-06 du 5 décembre 2018 a des incidences sur la présentation des comptes annuels 2020. Cette modification des méthodes comptables s'applique au niveau des fonds propres, des subventions d'investissements et des fonds dédiés et concerne essentiellement l'achat de terrains. Ce changement a une répercussion sur le compte de résultat avec un produit exceptionnel pour cette année de 24 472 €.

Permanence des méthodes et choix de gestion

• Depuis 2018, l'analyse de l'activité des bénévoles intègre les temps de contribution à la base de données faune-vendee.org.
Il en résulte une plus juste représentation des forces de travail mises en œuvre, avec une difficulté passagère dans les comparaisons avec les exercices antérieurs.

• Pour favoriser l'agriculture respectueuse de la biodiversité, la veille foncière s'est poursuivie. Ont été réalisées cette année les acquisitions de 14,84 hectares dont 11,31 ha de prairies naturelles en Marais breton et 3,5 ha achetés en Marais poitevin.

• Le provisionnement des indemnités de départ à la retraite est actualisé en fonction des éléments et des évolutions de la législation ce qui conduit à une diminution de notre engagement et donc un produit pour l'exercice de 14 708 €.

• Concernant l'aménagement d'un local technique pour la gestion écologique de la ferme des Cochets (ferme de 80 ha de la LPO Vendée), à la fin de l'année 2020, l'investissement en cours s'élève en cumul à 32 408 € (soit 18 894 € de travaux en 2020). Les travaux sont en cours de finalisation.

Résultats de la période 2020

• **L'ensemble des produits d'exploitation** sur cette période est de 627 395 €, soit une hausse de 20 % comparée à la précédente.

• **L'ensemble des charges d'exploitation** sur cette même période est de 536 450 €, soit une augmentation de 6 % comparée à la précédente. L'augmentation des charges de personnel explique en partie cette augmentation.

• Le **résultat** est donc **positif de 90 944 €**.

Évolution du compte de résultat

Exploitation + Financier + Exceptionnel (en k€)

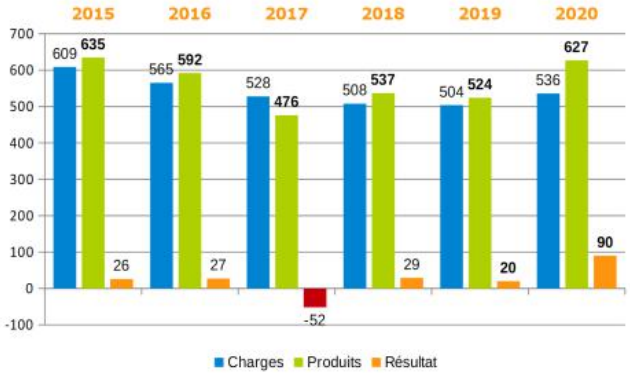

Bilan au 31/12/2020

Actif		Passif	
Immobilisations		**Capitaux permanents**	
Incorporelles	493 €	Fonds propres	58 959 €
Corporelles	312 702 €	Réserves	290 813 €
Financières	38 391 €	Reports à nouveau	113 717 €
Actif circulant		**Résultat**	90 945 €
Stocks	4 838 €	Subventions d'investissement	154 659 €
Créances	273 381 €	Fonds dédiés	17 878 €
Placements	76 078 €	Provisions	63 842 €
Disponibilités	196 934 €	**Dettes**	100 212 €
Charges constatées d'avance	3 824 €	Produits constatés d'avance	15 615 €
Total	**906 640 €**	**Total**	**906 640 €**

dont acquisitions foncières

Acquisitions de la période 2020	**22 503 €**
Subventions terrains utilisées en 2020	**17 723 €**
Reliquat dons et aides utilisables en fin d'année	**4 780 €**

Rapport d'activités

En 2014, la LPO Vendée a défini et rédigé son projet associatif pour la période 2015-2022.

Ce projet associatif nous donne un certain élan

Ensemble, agir pour la biodiversité sur notre territoire

et définit

5 axes stratégiques d'action :

AXE 1 – Placer la biodiversité au cœur du débat citoyen
AXE 2 – Développer, enrichir les connaissances naturalistes et mettre en œuvre des actions de protection
AXE 3 – Accompagner tous les acteurs du territoire dans la prise en compte de la biodiversité
AXE 4 – Favoriser une agriculture qui innove par la préservation de la biodiversité
AXE 5 – Porter des actions militantes et assurer leur médiatisation

3 axes opérationnels pour atteindre ces objectifs :

AXE 6 - Mettre en œuvre une stratégie de communication interne et externe.
AXE 7 - Encourager la mobilisation du bénévolat et développer les adhésions.
AXE 8 - Ajuster l'organisation vers une double approche « Expertise et Médiation territoriale » au service de la biodiversité.

Ce bilan d'activités vous présente les actions phares développées dans chacun de ces axes en 2020.



Coucher de soleil sur le marais © Julien Sudraud



Marionnettes de la RNR Marais de la Vacherie © Julien Sudraud - LPO85

Axe 1

Placer la biodiversité au cœur du débat citoyen

Les chiffres clés pour 2020

184 animations & sorties réalisées dont :

- **144 animations "grand public"**
  proposées dans notre programme des sorties
  3 490 participants
- **31 animations scolaires**
  538 enfants sensibilisés
- **9 animations hors scolaires**
  (Temps d'activités périscolaires ou centres de loisirs)
  80 enfants sensibilisés

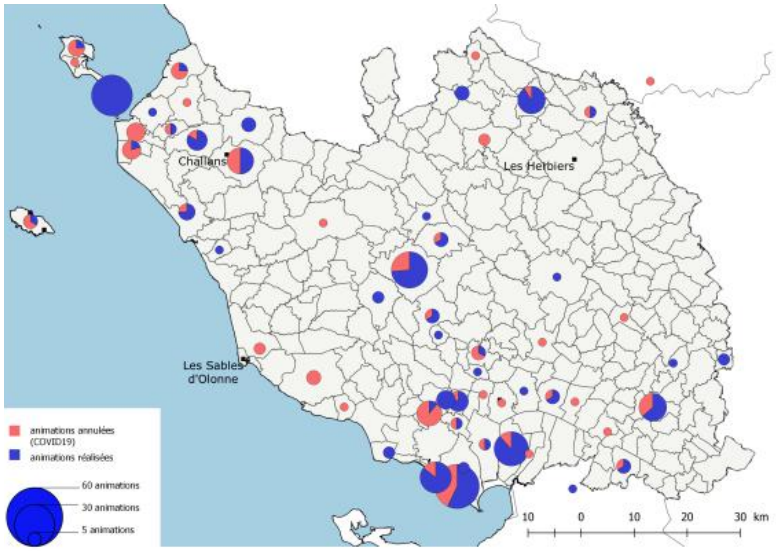

Localisation des animations de la LPO Vendée en 2020
Carte © LPO Vendée

L'éducation à l'environnement à la LPO Vendée

En 2020, la LPO Vendée a proposé 184 animations qui ont permis de sensibiliser plus de 4 100 participants.
Avec la crise sanitaire, 72 animations ont dû être annulées. Dans la plupart des cas, notre équipe s'est mobilisée pour reprogrammer les sorties, même en petit comité, puisque les recommandations sanitaires nous imposent un petit nombre de participants (6, 10 ou 15 selon les périodes et les cas).

Sur ces 184 animations, 68 ont été assurées par des bénévoles, 39 par des binômes bénévole/salarié et 77 par des salariés de la LPO Vendée : preuve du dynamisme de l'association qui, même en temps de crise sanitaire, réussit à **mobiliser son réseau de bénévoles**, toujours aussi motivés pour partager sa passion pour la nature et sa protection.

Des marionnettes pour comprendre les limicoles

Pourquoi l'Échasse blanche a-t-elle un bec si long et fin et le Courlis cendré un bec à la forme recourbée si particulière ?
C'est pour mieux manger dans la vase, bien sûr !
Afin de faire découvrir aux enfants les différents **limicoles présents sur la Réserve Naturelle Régionale du Marais de la Vacherie** en Vendée, la LPO a fait réaliser des marionnettes à leur effigie. Les enfants peuvent ainsi expérimenter de façon ludique la recherche des proies dans la maquette-vasière et comprendre comment la silhouette de chaque oiseau s'est adaptée à son alimentation. Cet outil a été commandé par la LPO France grâce à un financement du FEDER et de la région Pays de la Loire, imaginé par la LPO Vendée et réalisé par une marionnettiste professionnelle. Il a été testé pour la première fois le 10 décembre 2020 auprès d'une classe de CE2-CM de Champagné-les-Marais, et ce, avec succès !

Animation à la Réserve Naturelle Régionale Polder de Sébastopol

Depuis de nombreuses années, la Communauté de Communes de l'Ile de Noirmoutier, gestionnaire de la Réserve Naturelle Régionale du Polder de Sébastopol, confie le volet sensibilisation à la LPO Vendée.
Le contexte sanitaire n'a pas permis de sensibiliser les scolaires ni de réaliser les points d'observation initialement prévus sur le Gois, cependant les balades ont pu être maintenues. Elles ont rencontré un franc succès auprès des estivants mais également auprès des locaux, principalement en début de saison. Vingt-quatre **balades nature**, animations conduisant le grand public à travers la réserve, ont été proposées entre mi-juin et début septembre.
Ces animations ont permis à 368 personnes de découvrir la réserve et son impressionnante colonie de nidification rassemblant Sterne pierregarin, Sterne caugek, Mouette mélonocéphale et Mouette rieuse. Nicolas Clouet, éleveur de vaches maraîchines, est intervenu lors d'un grand nombre de visites pour parler de son métier de paysan et de la spécificité de ses pratiques dans un espace naturel protégé.
Le public touché a été sensibilisé aux problématiques d'agriculture, d'alimentation et d'environnement.
Il s'agit de moments privilégiés pour échanger et montrer l'importance de notre soutien aux paysans qui travaillent en favorisant la biodiversité.





Le groupe "jeu" en plein travail © Amandine Brugneaux - LPO 85

Le jeu "Paysans de Nature®"

Masquée ou à distance, l'équipe de bénévoles LPO qui a travaillé sur le jeu avec Nino (stagiaire BPJEPS) et Laura (volontaire en service civique) s'est réunie régulièrement pour avancer. S'il n'y a pas eu d'occasion de tester le jeu avec le grand public en 2020, le jeu a, lui, évolué.
Plus ludique que la version précédente déjà très intéressante sur le plan pédagogique, celle de 2020 sera bientôt dotée d'un plateau et de cartes illustrées. Le jeu permet maintenant de **vivre une installation paysanne dans le marais, avec la volonté de préserver la biodiversité** et de mettre en place des actions comme celles pratiquées au sein du réseau Paysans de Nature®. Les choix retenus et parfois des surprises peuvent impacter la biodiversité ou l'économie de la ferme.
À noter la contribution de nombreuses personnes (bénévoles, paysans de nature, équipe salariée et ludothèque des Pyramides à La Roche-sur-Yon) qui ont participé à la recherche des idées, à l'élaboration de la mécanique du jeu et aux nombreux tests.

Des panneaux pédagogiques pour sensibiliser les habitants

La LPO Vendée intervient régulièrement auprès des collectivités afin de les accompagner dans la prise en compte de la biodiversité. Les travaux ou la gestion qui résultent de cette réflexion collective aboutissent souvent à une sensibilisation des habitants.
Pour **valoriser les actions mises en place**, la LPO Vendée peut proposer différents outils : articles dans le bulletin municipal, animations ou sorties nature, voire des sentiers de découverte.
Deux projets ont mobilisé notre équipe en 2020 :
- aménagement de la Place du Temps des cerises à La Caillère-Saint-Hilaire avec la réalisation d'un panneau pédagogique
- sentier de découverte du Plan d'eau des vallées à Saint-Hilaire-de-Riez et ses 10 panneaux pédagogiques.

← **Place du Temps des cerises à La Caillère-Saint-Hilaire**
Dessin © Benoît Perrotin



Gravelot à collier interrompu © Frédéric Le Gallo

Axe 2

Développer, enrichir les connaissances naturalistes et mettre en œuvre des actions de protection

Les chiffres clés pour 2020

La base de données
www.faune-vendee.org

- 4 989 inscrits au 31 décembre
dont 1 130 contributeurs en 2020
- ~ 408 000 observations naturalistes saisies en 2020
soit au total plus de 3 019 000 données
- 638 lectures de bagues de Barge à queue noire
collectées sur la base de données
www.bargeaqueuenoire.org (soit 350 individus)

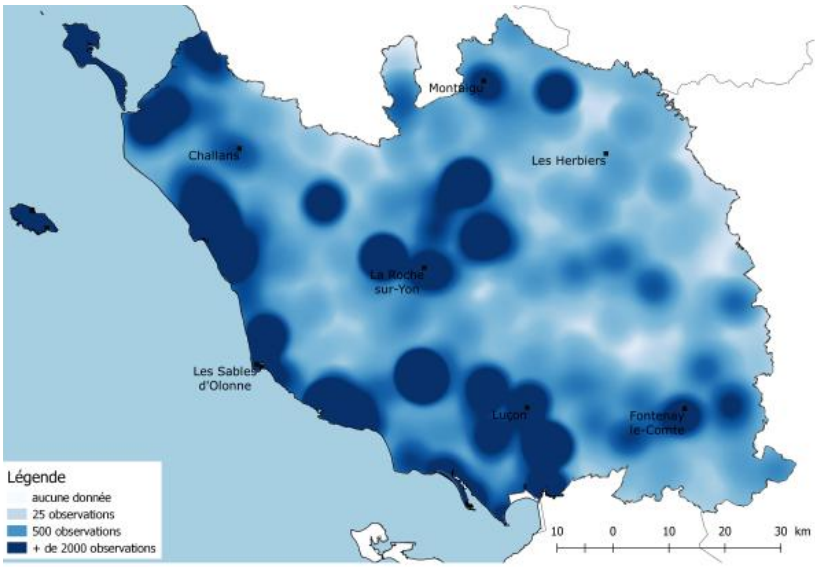

Carte de la pression d'observation ornithologique en 2020 en Vendée selon les données saisies sur www.faune-vendee.org © LPO Vendée

Sans oublier l'appli Naturalist

sur Android sur IOS

Scannez pour découvrir l'application Naturalist



Gravelot à collier interrompu à Saint-Hilaire-de-Riez

En réponse au confinement lié à la crise COVID-19, les plages du littoral vendéen ont été interdites à la fréquentation pendant les mois de mars à mai 2020.
Cette situation a permis une **installation précoce du Gravelot à collier interrompu**, nicheur des hauts de plage. Par anticipation du déconfinement, quelques bénévoles ont été autorisés par les municipalités littorales du pays de Saint-Gilles à faire un repérage de l'installation des couples nicheurs. Ce travail des bénévoles de la LPO 85, en partenariat avec les services municipaux de Saint-Hilaire-de-Riez, a permis de mettre en place un repérage, un dispositif de protection et une surveillance des nids.
La commune de Saint-Hilaire-de-Riez a ensuite sollicité la LPO Vendée pour avoir un retour sur l'efficacité du dispositif (nombre de couples protégés), les difficultés de mise en œuvre et des préconisations de gestion pour les années futures.
Les recherches menées par les bénévoles en 2020 ont permis de retrouver la colonie des plages des Mouettes et des Becs, avec la présence de neuf couples au plus haut de la saison. Le dispositif de protection a été installé le week-end du 16 mai 2020. Pour cela, vingt bénévoles se sont rendus sur place et ont matérialisé la zone de protection à l'aide de poteaux et mono-fil. Des affiches ont ensuite été fixées à la clôture dans l'objectif d'expliquer aux promeneurs l'intérêt du dispositif.
1,5 km de plage a ainsi été protégé.
Tout au long de la saison, un ou plusieurs observateurs étaient présents régulièrement sur les plages des Becs et des Mouettes pour suivre la colonie mais aussi pour restaurer l'enclos qui a souffert des fortes marées et du vent. Ces temps de restauration ont permis de sensibiliser le public aux questions de la biodiversité littorale mais aussi à la préservation du Gravelot à collier interrompu, à travers le cas concret de la pose de l'enclos.

Life SALLINA et Leste à grands stigmas

Dans le cadre du projet Life SALLINA* porté par Cap Atlantique, la Communauté de Communes de l'**Ile de Noirmoutier** a confié à la LPO Vendée une mission d'étude sur les marais salés de l'île.
Cette étude avait pour objectif de caractériser les scirpaies à Scirpe maritime, *Bolchoschoenus maritimus*, un habitat apparenté à la roselière se développant dans les lagunes saumâtres. L'analyse des informations récoltées dans 117 sites présentant du scirpe a permis de montrer que cet habitat était dans un état de sénescence avancé et soumis à des impacts anthropiques non négligeables. Cette étude avait également pour but de déterminer la présence du Leste à grands stigmas, espèce de libellule inféodée aux scirpaies et menacée par la disparition de son habitat. La population présente sur l'île de Noirmoutier est la plus importante des Pays de la Loire avec plus de 3 700 individus recensés en 2020 et une dizaine de sites de reproduction. Ces résultats confirment la **très forte responsabilité de la Vendée** et plus particulièrement de l'Île de Noirmoutier dans la conservation du Leste à grands stigmas, une espèce bénéficiant du Plan National d'Action Odonates.

← **Leste à grand stigmas © Christian Goyaud**



Protection du Gravelot à collier interrompu © LPO Vendée

L'enquête Ardéidés nicheurs

De retour en 2020

L'enquête nationale sur les Ardéidés nicheurs a lieu tous les 7 ans depuis les années 60. Ce suivi sur le long terme a pour objectif de quantifier et détecter des tendances d'évolution des populations.
En Vendée, il se focalise sur les **Hérons cendré, garde-bœuf et pourpré, l'Aigrette garzette, la Grande Aigrette et le Bihoreau gris**. La collaboration entre la LPO Vendée, structure coordinatrice de l'enquête en Vendée, et les différents gestionnaires d'espaces naturels, le Parc Naturel Régional du Marais poitevin, l'Office Français pour la Biodiversité, la LPO France, l'Office National des Forêts et le Syndicat Mixte de la Baie de Bourgneuf a permis de compter un grand nombre de héronnières. Le comptage des nids ayant lieu entre mai et juillet, cette enquête a pu se dérouler quasi sans encombre en 2020 grâce à l'implication des compteurs.
Sur les 67 héronnières connues et suivies dans le département, seulement 14 n'ont pas pu être visitées. Ces manques ont un impact sur les résultats qui semblent ainsi très en baisse par rapport aux années précédentes. Ce travail sera donc poursuivi en 2021 afin de combler ces lacunes et obtenir une image plus précise de l'état des héronnières en Vendée mais également en France.

Étude des Espaces Naturels Sensibles du département

En 2020, la LPO Vendée a été amenée à inventorier la faune de deux espaces naturels sensibles du département : le Logis de La Chabotterie (Saint-Sulpice-le-Verdon) et la Cité des oiseaux (Les Landes-Genusson). Ce travail avait pour objectif de renouveler le plan de gestion de ces deux espaces et de mettre en avant les espèces patrimoniales de ces deux sites.

Logis de La Chabotterie

Ont été inventoriés **144 espèces dont 22 sont considérées patrimoniales** : 7 espèces d'oiseaux, 12 espèces de mammifères, 1 espèce d'invertébrés et deux espèces d'amphibiens. Notons que l'étude a mis en évidence que le site possède un enjeu fort pour 6 d'entre elles et un enjeu modéré pour 5 autres.

Cité des Oiseaux

Ont été recensés **209 espèces (hors oiseaux) dont 10 sont considérées d'intérêt patrimonial** : 4 espèces de Chiroptères, 3 espèces d'invertébrés et 3 espèces d'amphibiens. La Cité des Oiseaux possède un enjeu fort pour 6 de ces espèces et un enjeu modéré pour une seule de ces espèces.

** LIFE SALLINA = Sustainable Actions on Loire Lagoons for Improvement aNd Assessment, programme européen de protection des marais salés et salants et de leur biodiversité*



Chantier au labo © Amandine Brugneaux - LPO85

Axe 3

Accompagner tous les acteurs du territoire dans la prise en compte de la biodiversité

Les chiffres clés pour 2020

- 15 partenariats avec des communes et communautés de communes
- 11 partenariats avec d'autres collectivités territoriales (région, département, Parc Naturel Régional...)
- 16 partenariats privés (fondations, entreprises...)
- 22 partenariats avec des associations



Inventaire des haies à Fontenay-le-Comte

Lancé en mars 2019 dans le cadre de la convention établie entre la Ville de Fontenay-le-Comte et la LPO Vendée (un partenariat qui dure depuis plus de 15 ans !), un inventaire des haies de la commune a été effectué.

Après s'être réparti les secteurs, une quinzaine de bénévoles ont commencé à arpenter la commune durant le printemps 2019 pour observer chaque haie et la décrire selon des critères définis, afin de recueillir les mêmes informations sur tout le maillage de haies du territoire.

Une fois récoltées, ces informations ont été saisies informatiquement en 2020 et ont permis à la LPO Vendée de réaliser des **cartographies mettant en évidence les différents niveaux d'intérêt écologique, la valeur patrimoniale ou les niveaux de dégradation des haies**. Un rapport détaillé a été rédigé pour rendre compte de ce travail d'inventaire et a été présenté et remis à la mairie de Fontenay-le-Comte à la fin de l'année 2020.

Ces informations serviront ensuite à préconiser des mesures de protection, de restauration et même de recréation de haies en fonction des enjeux mis à jour, et pourront être intégrées au nouveau projet d'aménagement et de développement durable (PADD) du Plan Local d'Urbanisme (PLU) de la ville qui devrait paraître en 2021.

← Formation "Inventaire des haies"
Photo faite avant la crise sanitaire © LPO Vendée

Biodiversité & Patrimoine bâti

En 2020, la LPO Vendée s'est investie dans la **préservation des espèces du patrimoine bâti**, telles que les Hirondelles, le Martinet noir, les chauves-souris,... sur plusieurs communes avec plusieurs partenaires.

Lycée d'Aizenay

La LPO Vendée participe à la mise en place de nichoirs à martinets sur les bâtiments du nouveau lycée.

Collège Tiraqueau à Fontenay-le-Comte

Ce sont des gîtes à chauves-souris qui ont été disposés sur une façade pour pallier la disparation d'une colonie de pipistrelles suite à la destruction de l'ancien collège.

EPF de Vendée

L'Établissement Public Foncier de Vendée a aussi mandaté la LPO Vendée pour mener des expertises sur ses acquisitions. Des visites de terrain permettent de déterminer si des espèces protégées, notamment hirondelles ou chauves-souris, fréquentent ses propriétés et de proposer, le cas échéant, des mesures compensatoires (nichoirs, combles aménagés, aménagements particuliers...).

Le Labo de Vendée

Le Département de la Vendée a fait appel aux services de la LPO Vendée pour la **réflexion et la réalisation d'aménagements favorables à la biodiversité** sur les espaces verts entourant les locaux du laboratoire (La Roche-sur-Yon) mais aussi sur les bâtiments.
Après l'arrivée des brebis de la ferme du loriot, tondeuses à 4 pattes venues remplacer les machines, ont pu être mis en place différents nichoirs (à mésanges, à hirondelles), un hôtel à insectes et surtout un magnifique gîte à chauves-souris XXL !
Si vous passez par le rond-point Georges Duval à La Roche-sur-Yon, vous devriez les apercevoir.



Gîte à chauves-souris installé au Laboratoire de Vendée à La Roche-sur-Yon © Amandine Brugneaux - LPO Vendée

Place du Temps des cerises à La Caillère-Saint-Hilaire

La commune de La Caillère-Saint-Hilaire a la volonté de revitaliser son centre bourg. Afin d'y parvenir, elle devait démolir un bloc de maisons délabrées mais accueillant des hirondelles et des chauves-souris. Comme ces espèces sont protégées, la LPO Vendée a aidé la commune à mettre en place des **mesures compensatoires pour les accueillir dans le nouvel aménagement** :

- combles accessibles pour la mise-bas des chauves-souris,
- création d'un sous-sol pour l'hibernation des chauves-souris,
- mise en place de nichoirs pour les hirondelles,
- création de trous dans les murs pour la nidification des oiseaux cavernicoles,
- hôtel à insectes...

Le projet étant suivi depuis le début par la LPO, les propositions ont tout de suite été adoptées par la commune. Un panneau pédagogique permettant d'identifier les aménagements et leur utilité sera apposé sur le bâtiment concerné.





← ↑ Gîtes à chauves-souris installés au collège Tiraqueau de Fontenay-le-Comte © Julien Sudraud - LPO Vendée



Betty et Benoît, GAEC Les Cochets, éleveurs de vaches maraîchines
© Gaëtan Calmes

Axe 4

Favoriser une agriculture qui innove par la préservation de la biodiversité

Les chiffres clés pour 2020

- **14,84 hectares achetés**
  dont 11,31 ha de prairies naturelles en Marais breton et 3,5 ha achetés en Marais poitevin
- **35 animations LPO dans des fermes**
  ayant réuni 597 participants
- **24 Dialogues Permanents pour la Nature**
  réalisés dans les fermes
- **2 000 personnes sensibilisées**
  lors de 4 marchés paysans et fermes ouvertes
- **14 retombées dans la presse**
  dont 3 interview radios
- **2 nouvelles vidéos**
  sur les paysans du réseau
  à retrouver sur la chaîne YouTube de la LPO Vendée
- **2 747 abonnés et 62 publications**
  sur la page Facebook Paysans de nature®

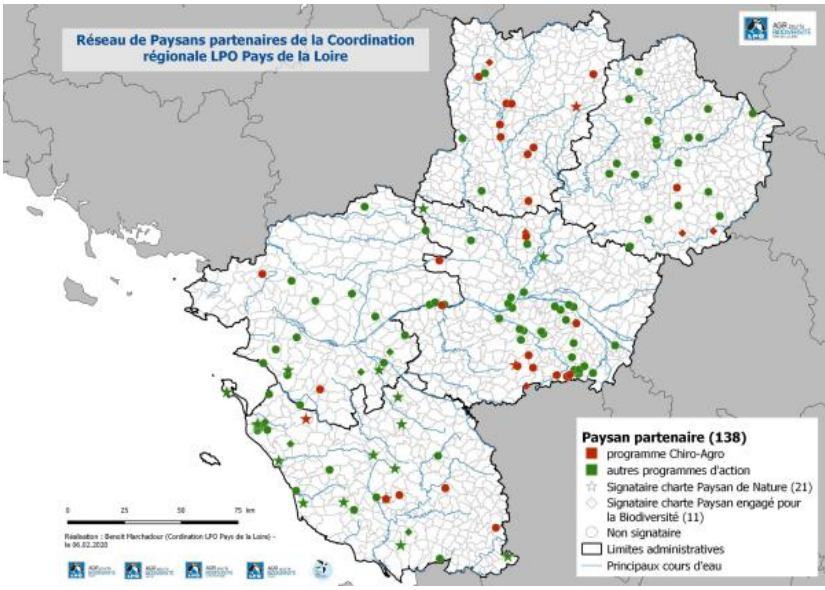

Carte du réseau de paysans partenaires de la LPO © LPO Pays de la Loire

Un film de 52 minutes

sur les Paysans de nature® du Marais breton

Coraline Molinié, réalisatrice (Real Production), a passé du temps en Marais breton en 2020, pour filmer les paysans de nature de ce territoire. On les voit parler d'oiseaux, de nature, de leur engagement pour le bien-être animal et l'installation de nouveaux agriculteurs...
Le film de 52 minutes sera diffusé sur France 3 Pays de la Loire à l'automne 2021.
Il est possible que le réseau LPO bénéficie d'une avant-première ! En attendant, des extraits du film sont disponibles sur la chaîne You tube de la LPO Vendée.

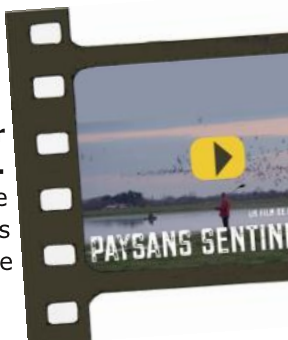

La micro-filière Biocoop biodiversité Maraîchines

Depuis septembre 2019, un partenariat s'est engagé entre la LPO Vendée, l'association des éleveurs de vaches Maraîchines et les magasins Biocoop de Challans et de Saint-Hilaire-de-Riez avec la création d'une micro-filière d'approvisionnement de ces magasins en viande bovine issue d'élevages locaux respectueux de la biodiversité sauvage. Toutes les 2 ou 3 semaines, ces magasins Biocoop sont livrés en viande de veau de 8 mois et de vache.

La vache maraîchine est une vache locale à faibles effectifs. Race rustique, elle est très bien adaptée à son environnement, les praires de marais, et est appréciée des éleveurs et des habitants. Elle est peu valorisée au sein des filières classiques.

Actuellement, **une vingtaine d'éleveurs vendéens labellisés bio ou Nature et Progrès** sont impliqués dans cette démarche.

L'objectif est d'engager à long terme, dans les élevages, des pratiques favorables à la faune et à la flore sauvages, comme l'inondation des prairies naturelles en zones de marais ou la mise en place de haies en zones de bocage, mais aussi la réduction du nombre d'animaux à l'hectare par exemple.

Pour garantir ces pratiques favorables, les particularités de cette micro-filière sont :

- **d'avoir choisi la LPO Vendée**, acteur inhabituel des filières d'alimentation, pour animer les actions (calendrier d'approvisionnement, animation du groupe d'éleveurs, co-pilotage du projet), pour que la biodiversité sauvage reste la préoccupation centrale des acteurs, et se distinguer ainsi des autres filières de l'agriculture biologique ;
- **d'impliquer les consommateurs**, au travers de visites de fermes régulières et de partage en réunion de restitution.

Un « consomm'acteur », accompagné par un autre éleveur et à l'aide d'outils (trame d'enquête et guide de bonnes pratiques), réalise des visites dans ces fermes afin d'échanger sur les actions favorables à la biodiversité sauvage.

Vous pouvez retrouver cette viande favorable à la biodiversité dans les rayons des magasins Biocoop partenaires, chez les éleveurs impliqués dans la démarche et prochainement dans certains restaurants et de nouveaux magasins Biocoop.

Le projet a aussi été retenu pour être présenté au Congrès Mondial de la Bio qui devrait avoir lieu à Rennes en septembre 2021.

Cette action est soutenue par de nombreux partenaires financiers ou techniques que nous remercions :

- le Conseil Régional des Pays de la Loire,
- l'Agence de l'Eau Loire Bretagne,
- la Fondation du Patrimoine,
- l'Association pour la valorisation de la race bovine maraîchine et des prairies humides,
- le Collectif Court-Circuit,
- Nature et Progrès Centre Ouest,
- Gens du Marais et d'Ailleurs,
- le Conservatoire des Races Animales en Pays de la Loire (CRAPAL),
- le Conservatoire des ressources génétiques du Centre Ouest Atlantique (CREGENE).





Matthieu Faveyrial, ornitho, éleveur de vaches maraîchines et membre du réseau Paysans de nature® © Alain Rétrif

Dialogue Permanent pour la Nature

Le Dialogue Permanent pour la Nature (DPN) est inspiré des Systèmes Participatifs de Garantie (SPG) utilisés par Nature et Progrès, association qui organise la construction démocratique de l'agriculture bio militante depuis plus de 50 ans en France.

Le DPN a pour objectif de faire **progresser la protection de la biodiversité** en créant des conditions favorables au dialogue autour des questions de biodiversité sauvage, entre les paysans, les consommateurs et les naturalistes d'un même territoire.

Ces DPN se déroulent en plusieurs étapes. La première est la réalisation d'une visite de ferme d'une durée d'environ 3 heures, avec le paysan concerné par la visite, un citoyen et un paysan visiteur. Les enquêteurs disposent d'outils en amont de la visite, qui sont les guides de bonnes pratiques ou les trames d'enquêtes par production et par type de paysage ainsi que diverses informations sur la ferme comme la cartographie ou les espèces à enjeux présentes sur la ferme.

Le compte-rendu de cette visite de ferme sera ensuite transmis à la Commission Progrès Biodiversité (CPB). Composée de l'ensemble des enquêteurs et enquêtés, la CPB permettra de valider les observations et préconisations réalisées lors de la visite.

Participer au DPN, c'est jouer un rôle dans ce cycle de production et consommation, c'est s'engager dans un réseau qui permettra d'aller au-delà de l'aspect économique d'un produit et d'en intégrer les dimensions sociales, agricoles, éthiques et environnementales.



Dialogue Permanent pour la Nature - Ferme du Pain'son © Alix Vigneron - LPO Vendée



Cours d'eau vendéen et Zones de Non Traitement © Daniel Brenon

Axe 5

Porter des actions militantes et assurer leur médiatisation

Les chiffres clés pour 2020

• 7 évènements majeurs

Semaine pour les alternatives aux pesticides (mars)
Marchés paysans en Marais breton (juillet-août)
Nuit de la chauve-souris (août-septembre)
Journées du patrimoine (septembre)
Ma Fête Nature à La Roche-sur-Yon (octobre)
Portes ouvertes Refuges LPO (octobre)
Fête de la nature (octobre)

• 2 communiqués de presse

sur des sujets de fond (charte riverains et l'utilisation des pesticides près des habitations)

• 36 commissions

La LPO Vendée est présente dans 36 commissions départementales, instances publiques, groupes de travail ou associations locales (cf. page 21)

Réseau associatif

La LPO Vendée fait partie de ces associations :

France Nature Environnement 85

Lien indispensable vers le réseau France Nature Environnement, FNE Vendée et FNE Pays de la Loire nous proposent formations et aide juridique.

Groupe Chiroptères Pays de la Loire

La LPO Vendée participe à la vie associative du Groupe Chiroptères Pays de la Loire, regroupant les naturalistes et les associations œuvrant pour la protection des chauves-souris.

Groupe herpétologique Pays de la Loire

La LPO Vendée participe à la vie associative du groupe "herpéto" qui réunit les naturalistes et les associations de la région Pays de la Loire travaillant sur les reptiles et les amphibiens. Elle relaie l'atlas régional en cours de finalisation.

Nature et Progrès

La LPO Vendée adhère à Nature et Progrès qui compte parmi les pionniers de la bio et va plus loin dans sa charte que l'agriculture biologique pour la prise en compte du vivant. Nous travaillons en commun à l'intégration de plus de biodiversité dans les fermes sous label Nature et Progrès.

Coordination LPO Pays de la Loire

Elle regroupe la LPO Anjou, la LPO Loire-Atlantique, la LPO Sarthe et la LPO Vendée et travaille en partenariat avec Mayenne Nature Environnement. Ce regroupement permet de mener des projets d'ampleur régionale.

Projet agro-chiro : Exemple d'action portée par ce réseau Des agriculteurs, des chauves-souris, la LPO et plus encore

Le projet agro-chiro, porté par la LPO Pays de la Loire depuis 2018, vise à travailler avec le milieu agricole pour améliorer la prise en compte des enjeux chauves-souris.

Les chiroptères sont soumis à de multiples pressions anthropiques, notamment par les pratiques agricoles : positivement (conservation du maillage bocager, prairies naturelles) ou négativement (utilisation de biocides, intensification des pratiques).
Le site du Petit Pin à Montournais accueille une colonie de Grand Rhinolophe et de Murin à Oreilles échancrées, majeure pour le grand Ouest de la France. Une modélisation des connexions réalisées en 2019 nous permet de connaître les territoires de chasse difficilement accessibles pour les femelles de Grand Rhinolophe de cette colonie.

Un travail en réseau

Nous avons rencontré la communauté de communes du Pays de Pouzauges afin de les sensibiliser à cette problématique. Une connexion s'est vite établie avec la politique de plantation de haies de la collectivité. La communauté de communes, en partenariat avec le CPIE Sèvre et Bocage et la Chambre d'agriculture, réalise déjà des plans de gestion bocager d'exploitation, finance des replantations de haies et gère une filière durable de bois déchiqueté à destination de chaudières locales.
Plusieurs réunions de sensibilisation (élus, exploitants, techniciens) ont eu lieu et des contacts sont en cours pour prioriser des plantations dans les secteurs dégradés.
Cette action partenariale sur le long terme adopte une philosophie différente du projet Paysans de Nature® en adoptant les codes de l'agroenvironnement, mais gageons que cela participera à la pérennité de la colonie du Petit Pin et de la biodiversité du Haut Bocage.

Projet de port de Brétignolles

Un moratoire et un processus de médiation engagé

Faisant suite à un vaste mouvement de contestation et à un changement de présidence au sein de la Communauté de Communes du Pays de Saint-Gilles en juillet 2020, la décision d'un moratoire qui avait été demandé par les associations environnementales après l'arrêt des travaux et pour faire face aux tensions sur place, est actée par la collectivité porteuse du projet.
Le conseil communautaire de l'Epci a décidé en septembre 2020 de créer un "groupe de médiation" sur le projet de port de Brétignolles-sur-Mer.
Dans cette démarche inédite, ce groupe, érigé en commission, permet d'engager des élus, des associations et des représentants de la société civile dans une réflexion commune.

Ce travail a aujourd'hui débuté. La LPO Vendée, FNE Vendée et Surfrider Vendée ont fait le choix de s'y engager. Il s'agit de mettre à plat les principaux sujets de la controverse qui n'a cessé de croître depuis l'origine du projet. La méthode garantit une écoute des différents points de vue avec pour objectif de pouvoir les examiner dans la sérénité. Elle est de nature à permettre de sortir du conflit actuel en faisant émerger des réponses en phase avec les enjeux de ce territoire et avec les attentes sociétales.



Les membres de FNE Vendée, de la LPO Vendée et de Terres et Rivières devant le tribunal administratif @ FNE Vendée

Zones de Non Traitement (ZNT)

Victoire au Tribunal Administratif

En Pays de la Loire, les préfets sont sommés de revoir leur copie sur l'usage des pesticides : le tribunal administratif de Nantes a donné raison aux associations de défense de l'environnement qui avaient attaqué en justice les arrêtés préfectoraux pris en Pays de la Loire autorisant l'usage des pesticides à proximité des fossés, a-t'on appris le 13 novembre 2020.
Parmi les requérantes, on retrouvait ainsi France Nature Environnement (FNE), Bretagne Vivante, Eaux & Rivières de Bretagne, les antennes de la Ligue pour la Protection des Oiseaux (LPO) en Loire-Atlantique et Vendée, l'Union Départementale des Associations de Protection de la Nature (UDPN) de Loire-Atlantique ou Terres et Rivières.
Toutes ces associations reprochaient en fait aux préfets de la Loire-Atlantique, de la Vendée, de Maine-et-Loire et de la Sarthe d'avoir exclu des petits ruisseaux et des fossés de la carte des « cours d'eau » jusqu'alors protégés des pesticides. Elles les accusaient d'avoir cédé sous la forte pression d'une partie de la profession agricole qui serait réticente aux zones de non-traitement (ZNT) imposées par les précédents textes de loi, selon elles.
Ces éléments présentent des enjeux importants quant à la qualité du réseau hydrographique entier, insistaient les associations de défense de l'environnement dans leurs mémoires. Surtout, les arrêtés préfectoraux enfreignaient selon elles le principe de non-régression environnementale consacré en 2016 : la protection de la nature ne peut faire l'objet que d'une amélioration constante stipulait alors le code de l'environnement.
L'Etat devra également verser 300 € aux associations pour leurs frais de justice dans chacun des jugements qui ont été rendus.


RNR Marais de la Vacherie © Julien Sudraud - LPO Vendée

Nos moyens : Axe 6

Mettre en œuvre une stratégie de communication interne et externe

La communication interne

Des supports dédiés aux adhérents LPO...

La LPO Vendée dispose de supports réguliers de communication vers ses adhérents :



- **le LPO infos Vendée** : 2 numéros publiés en 2020,
- **le programme des sorties** : une édition annuelle à 10 000 exemplaires (l'édition estivale n'a pas été publiée en raison de la crise sanitaire et de l'incertitude de pouvoir mener nos sorties),
- **l'agenda mensuel envoyé aux adhérents par courriel :** l'année 2020 ayant été si particulière, les outils web comme la newsletter ont particulièrement été utiles et consultés.

La LPO Vendée bénéficie également des outils de communication du réseau LPO (LPO infos France, Oiseau Magazine, lettre de la LPO Pays de la Loire, etc.).

... et aux bénévoles LPO

Toujours soucieuse de communiquer au mieux et de répondre aux sollicitations (qui sont nombreuses), l'association a sa propre plateforme "bénévolat" sur le site internet vendee.lpo.fr. Toutes les actions auxquelles les bénévoles LPO peuvent participer en Vendée y sont référencées.

Les chiffres clés pour 2020

- un programme des sorties LPO édité à 10 000 exemplaires
- 6 000 ouvrages dans la bibliothèque LPO dont près de 2 500 référencés sur le portail http://ressources-environnement-paysdelaloire.org
- 5 550 abonnés à la page Facebook
- + de 16 800 visiteurs sur le site internet http://vendee.lpo.fr et + de 60 000 pages vues
- 90 articles dans la presse
- 7 rendez-vous télé
- 10 rendez-vous radios

La communication externe

Le web et les réseaux sociaux

L'équipe de la LPO Vendée gère plusieurs sites internet :
- **http://vendee.lpo.fr** est l'outil incontournable pour présenter l'association et ses activités. La plateforme bénévolat permet de référencer toutes les actions auxquelles les bénévoles peuvent participer. Il suffit de trouver l'action qui les ntéresse et de prendre contact avec son référent.

Les bénévoles peuvent aussi saisir leur bénévolat en ligne dans un espace dédié et personnalisé (accès à un compte avec un mot de passe). Les bénévoles ont aussi la possibilité de voir ce qu'ils ont saisi, de l'imprimer, de le modifier, de l'importer…

- La base de données naturalistes **www.faune-vendee.org** et son application mobile **Naturalist** permettent aux participants de partager leurs observations.
- **www.paysansdenature.fr** est le site internet du réseau Paysans de nature®, projet né en Vendée, sous l'impulsion de la LPO Vendée et porté par la LPO Pays de la Loire (marque déposée à l'INPN). Ce site présente tous les membres du réseau en France.
- **https://www.bargeaqueuenoire.org/** est le site internet dédié à la Barge à queue noire, espèce emblématique du marais dont la Vendée accueille une grande partie de la population nicheuse en France. Outre des informations sur l'espèce, le site contient une base de données pour partager les observations d'individus bagués.

Nouveau site web en 2020

- Le nouveau site de la LPO Pays de la Loire, **https://paysdelaloire.lpo.fr/** a été mis en ligne en fin d'année 2020 après plusieurs mois à collecter les informations le composant. Ce nouvel outil a pour objectif de faire connaître le champ d'action de la structure régionale LPO, tout en renvoyant vers les associations départementales qui la composent pour les actions locales. Les sites web de la LPO Pays de la Loire, des LPO départementales et de Paysans de Nature® sont liés : par exemple, les actus et les événements présentés en page d'accueil sont générés automatiquement.



L'équipe de la LPO Vendée gère également plusieurs réseaux sociaux :

- **la page facebook de la LPO Vendée** qui compte 5 550 abonnés fin 2020.
  En 2020, 150 posts ont été publiés, répartis selon les axes du projet associatif :
  - Axe 1 (animation) : 40
  - Axe 2 (infos naturalistes) : 23
  - Axe 3 (acteurs du territoire) : 14
  - Axe 4 (paysans de nature) : 28
  - Axe 5 (combats militants) : 17
  - Axe 6 (communication) : 9
  - Axe 7 (vie associative) : 19
- **la page Facebook Paysans de Nature** @paysansdenature : 2 350 abonnés
- **la page Migration à la Pointe de l'Aiguillon** @OiseauxMigrateursALaPointe : 635 abonnés.
- **le compte Twitter de la LPO Vendée** est suivi par 182 abonnés
- **la chaîne You Tube** qui héberge toutes les vidéos réalisées par l'association et qui nous a permis de faire l'assemblée générale en direct en juillet 2020.

La revue de presse

Annick, bénévole LPO assidue, avec l'aide de quelques bénévoles qui collectent les articles, réalise la revue de presse de la LPO Vendée. Les journaux et les podcasts en ligne sont une aide précieuse pour faire connaître la LPO, ses champs d'activité et ses positions, ainsi que pour revenir sur des infos passées.
En 2020, la revue de presse recense **90 articles** mentionnant la LPO Vendée, sans compter la centaine d'annonces de sorties LPO transmises à la presse quotidienne régionale via la plateforme « infolocale ». Ces articles issus de la presse écrite sont répartis selon les axes du projet associatif de la manière suivante :

- Axe 1 (animation) : 27
- Axe 2 (infos naturalistes) : 15
- Axe 3 (acteurs du territoire) : 9
- Axe 4 (paysans de nature) : 19
- Axe 5 (combats militants) : 15
- Axe 7 (vie associative) : 5

Nous comptons aussi, pour 2020 :

- **7 reportages télévisés :** 3 sur TV Vendée (le retour dans la nature après le confinement, le suivi de la migration à la pointe de l'Aiguillon, les portes ouvertes Refuges LPO), 3 sur France 3 Pays de la Loire dont 1 sur les inventaires naturalistes en Marais breton et 1 sur TF1 sur les chauves-souris en Pays de la Loire
- **10 rendez-vous radio :** 5 sur France Bleu, 3 sur RCF, 1 sur Nov Fm et 1 sur France Inter où l'équipe de Carnets de Campagne interviewe Alexis ("cafté" par Amandine) sur son installation paysanne en faveur de la biodiversité.

Ne sont pas dénombrées les nombreuses références à nos actions dans les newsletters, sites web, blog…

Des films pour valoriser les initiatives locales

Après Alexis Gautier (saunier à Saint-Hilaire-de-Riez) et Emilie Sage (éleveuse de brebis à l'île d'Yeu) en 2019, ce sont Jean-Noël Pitaud (saunier et éleveur à L'Epine) et Lucie Maritaud (éleveuse de vaches à Notre-Dame-de-Monts) qui ont fait l'objet de reportages de quelques minutes. Ils y expliquent comment ils accueillent la faune et la flore sauvages dans leur métier de tous les jours, et comment ils sont impliqués avec les consommateurs, la LPO et les autres paysans.



Les films ont été réalisés avec nos complices de l'agence Les Pieds sur Terre, avec le soutien de EMYN, de la Région Pays de la Loire, de l'association des éleveurs de Maraîchines, du CRAPAL et de Léa Nature.

À voir et à partager sur la chaîne YouTube de la LPO Vendée



Pique-nique de rentrée © Amandine Brugneaux - LPO Vendée

Nos moyens : Axe 7

Encourager la mobilisation du bénévolat et développer les adhésions

Valorisation du bénévolat

Valoriser le bénévolat, c'est simplement chiffrer et faire apparaître dans notre comptabilité l'ensemble du temps et des kilomètres que les bénévoles consacrent chaque année à l'association.

En 2020, pour saisir leur bénévolat, les bénévoles LPO ont pu utiliser la plateforme de saisie dédiée et disponible sur le site internet **https://vendee.lpo.fr/agir-a-nos-cotes/**
La valorisation du bénévolat est essentielle pour montrer clairement notre dynamisme associatif à nos partenaires publics et privés et pour témoigner de l'importance de l'engagement personnel des bénévoles à nos côtés.
En 2020, malgré le contexte sanitaire, au moins 161 personnes ont ainsi contribué à des actions de la LPO Vendée en tant que bénévoles et ont saisi leur bénévolat.

Exemples d'actions pour lesquelles les heures ont été enregistrées en 2020 :
- la contribution à la base de données en ligne www.faune-vendee.org (20 168 h)
- le suivi de la migration à la pointe de l'Aiguillon (1 006 h)
- la protection du Busard cendré (536 h)
- la Réserve Naturelle Régionale Marais de la Vacherie (335 h)
- le projet "Paysans de nature®" (319 h)
- le baguage des avocettes (255 h)
- la préparation et l'encadrement d'animations (215 h)
- les comptages en baie de Bourgneuf (206 h)
- le suivi ornithologique de la Cité des oiseaux (180 h)
- le comptage international des oiseaux d'eau de la mi-janvier (comptage WETLANDS) (178 h)
- l'observatoire du patrimoine naturel du Marais poitevin (141 h)

Les chiffres clés pour 2020

- 945 adhérents
- 161 bénévoles
- 26 274 heures de bénévolat valorisées
- 51 580 km bénévoles valorisés
- 8 groupes locaux LPO actifs

Les groupes locaux LPO

La LPO Vendée agit sur l'ensemble du territoire vendéen grâce à ses 8 groupes locaux.
Malgré le contexte sanitaire, les bénévoles LPO se sont mobilisés en 2020 pour effectuer comme chaque année : comptages d'oiseaux, suivis naturalistes ou actions de sensibilisation, notamment les portes ouvertes dans les Refuges LPO. Ils ont également pu partager quelques moments conviviaux : visites de fermes, pique-niques…



Les groupes locaux LPO

Groupe local LPO Marais breton

Cette année 2020 a été marquée par la fin des travaux de rénovation et l'aménagement du local technique des Cochets. Grâce à l'implication des bénévoles (LPO85, Collectif Court-Circuit, Gens du Marais et d'Ailleurs) et salariés, ce projet a pu aboutir et a donné lieu à une inauguration le 28 août.

Malgré le contexte sanitaire, le groupe local LPO Marais breton a pu prêter main forte à l'organisation de marchés paysans dans 3 fermes : la ferme des Cochons du Marais, la ferme de la Corbe et la ferme de l'Avocette rieuse.

Les bénévoles ont également pu participer aux inventaires et suivis naturalistes (comptages baie de Bourgneuf, Barge à queue noire), aux nombreuses sorties et animations maintenues.

Groupe Local LPO Yeu

Ça s'est passé sur le caillou en 2020 :

- comptage des laridés nicheurs cet été
- accueil de Marion et ses collègues pour les lectures de bagues des goélands cet été (vu que l'opération de baguage n'a pas pu être organisée)
- accompagnement d'ornithos venus du continent cet automne (avec de bien belles observations, ils étaient nombreux, hyper motivés et très expérimentés il faut dire !)
- sensibilisation auprès de la population et suivi des reptiles avec, entre autres, un article sur la Coronelle girondine.

Groupe Local LPO Saint-Gilles Saint-Hilaire

Le groupe de bénévoles LPO a engagé un travail avec les communes de Brétignolles, St-Gilles et St-Hilaire lors du confinement. Des bénévoles ont été autorisés à rechercher les couples de Gravelot à collier interrompu installés sur les plages. S'en est suivie la pose d'une signalétique et d'un enclos de protection de 1,3 km par une trentaine de bénévoles.

À Brem-sur-Mer, un travail est engagé pour dresser l'inventaire biodiversité de la commune et la pose de nichoirs en partenariat avec le GAB85 a été réalisée au domaine viticole du Sabia. Nous avons accompagné St-Hilaire pour la fabrication et la pose de nichoirs. Un diagnostic et des solutions de gestion ont été proposés pour deux écoles de cette commune suite à la découverte de chauve-souris dans les combles.

Groupe local LPO Talmondais

Pour le groupe local LPO du Talmondais, les activités 2020 ont été réduites à deux événements principaux autour de la connaissance naturaliste avec le comptage Wetlands entre la plage du Rocher et la pointe du Payré et l'action de Johan qui a remplacé au pied levé la formation sur les laridés par une sortie de terrain autour de l'observation des oiseaux de l'estran.

Groupe local LPO Sèvre & Maine

Le groupe local LPO Sèvre et Maine compte aujourd'hui une vingtaine de membres. En 2020, malgré les conditions sanitaires et quelques animations annulées, le groupe a pu conserver une activité : sortie hirondelles à Montaigu, sortie « Printemps Bio » à Saint-Georges-de-Montaigu, sortie Paysans de Nature® et atelier nichoirs à Boufféré, présence aux Journées du Patrimoine et aux balades automnales de la Cité des Oiseaux...

Une baisse de la dynamique a tout de même été constatée. Le point positif reste l'arrivée de nouveaux adhérents motivés dans le groupe.

Les échanges avec des associations locales, comme le Collectif des Possibles, sont à poursuivre...



En 2020, sortie masquée ! © Stéphanie Batard

Groupe local LPO Mauges

Basé à Cholet, ce groupe local de la LPO Anjou accueille aussi les adhérents et bénévoles LPO résidant en Vendée.

Quelques activités du groupe en 2020 :

- Permanences au Lac du Verdon
- Quelques sorties naturalistes (entomo, pics, ...) et un pique-nique de rentrée
- Installation d'un nichoir à Faucon pélerin à Cholet sur la cheminée de l'usine Michelin

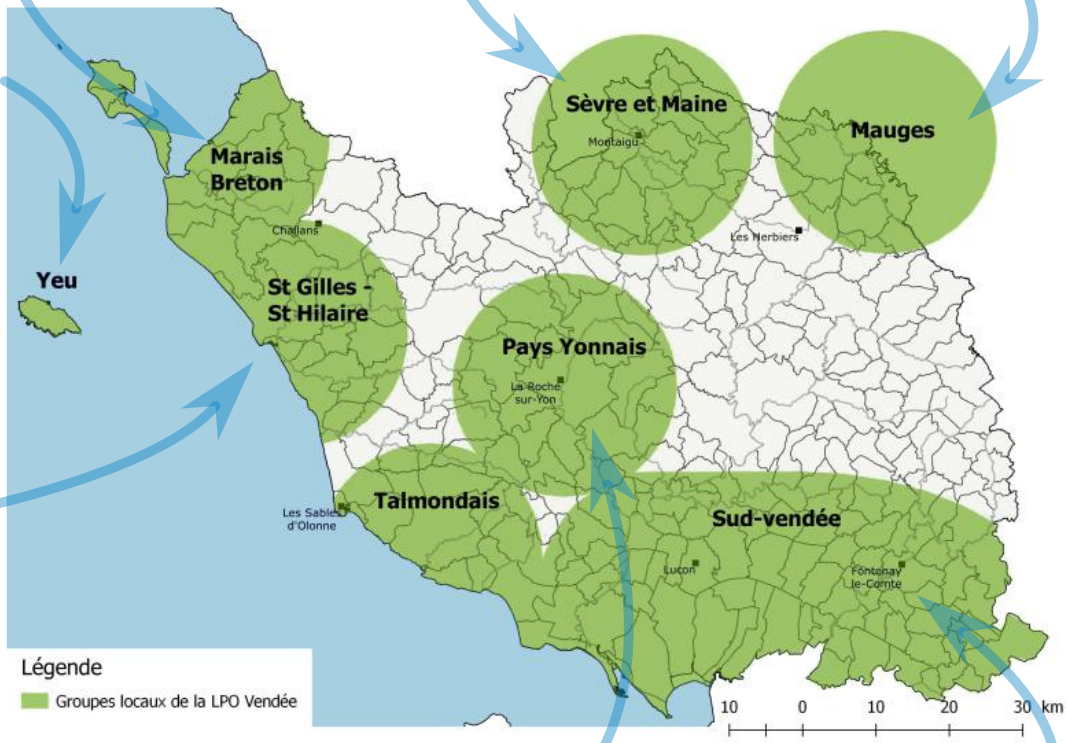

Carte des groupes locaux de la LPO en Vendée © LPO85

Groupe local LPO Pays yonnais

En 2020, les bénévoles ont pu proposer 2 sorties : le 6 février à La Faute avec 20 personnes et le 29 juin à La Roche-sur-Yon (hirondelles et martinets) organisée par Annick, avec Nicole, Jean-Marie et 11 autres personnes.

Une animation « atelier nichoirs et gîtes à chauves-souris » a eu lieu chez Aurore Dauly, ferme Fouill'herbes au Tablier, membre du réseau Paysans de nature®.

A noter une bonne participation des bénévoles LPO (Brigitte, Nicole, Jean-Marie, Sébastien) et du public et un accueil formidable.

De nombreuses actions n'ont pu être réalisées en 2020 à cause de la situation sanitaire (sorties du printemps, soirée du groupe en octobre, chantier en novembre...) mais les bénévoles restent motivés.

Groupe local LPO sud Vendée

En 2020, les mesures sanitaires n'ont pas démotivé les bénévoles LPO sud Vendée:

Les bénévoles, aidés des 2 animatrices impliquées, que nous remercions vivement, ont continué leurs actions auprès du public et des acteurs locaux pour la protection des milieux et des espèces : soirées nature, sorties nature, animations en écoles, participations aux stands associatifs.

Ils ont également participé à des ateliers de travail sur les enjeux environnementaux, climat, gestion de l'eau, action en faveur de l'agroécologie et des espaces naturels sensibles et continué les inventaires des haies et la cartographie des cours d'eau sur le terrain.

← Sortie "Apéro des possibles"
@ Sébastien Batard - Groupe local Sèvre & Maine



Inauguration du festival "Les arts par nature" à Vix © Amandine Brugneaux - LPO Vendée

Nos moyens : Axe 8

L'organisation en 2020

Le Conseil d'Administration

Bureau

Président :	Frédéric SIGNORET
Vice-président :	Gildas TOUBLANC
Trésorier :	Vincent PIPAUD
Trésorier adjoint :	James PELLOQUIN
Secrétaire :	Luc CHAILLOT
Secrétaire adjoint :	Jean-François CÉSAR

Administrateurs

Jean-Noël PITAUD	Jean-Guy ROBIN
Christian TANGUY	Jean-Robert BARITEAU
André BARZIC	Daniel BRENON
Thierry BATI	Christophe OURY
Johan GARDON	Sébastien GUILHEMJOUAN
Suzanne PRAUD	Jacqueline FRANCASTEL
Marc BLANCHARD	

En 2020, le **conseil d'administration** était composé de 19 membres. Il s'est réuni 5 fois en visio-conférence avec en moyenne 12,8 présents et 2 représentés et 2 fois en présentiel avec 10,5 participants et 4 représentés : soit une moyenne totale de 14,7 participants et 2,6 représentés (14,8 en 2019).
Le **bureau**, constitué de 6 membres issus du conseil d'administration, s'est réuni 23 fois et participe conjointement à la commission de direction.

Des salariés ou des bénévoles actifs peuvent également participer à certaines réunions du bureau ou du CA, lorsque les sujets traités le nécessitent. Parmi les sujets importants débattus en CA en 2020, nous avons traité de l'achat de terrains à forte valeur environnementale, de la modification des statuts de LPO Pays de Loire, des cyanobactéries en Moine (Maine-et-Loire), du logigramme "Paysans de Nature", du recrutement et de la gestion de personnel, de l'organisation de l'équipe pendant la crise COVID, de la gestion des masses d'eau en Marais Poitevin (échanges avec Yves Le Quellec du CDMP), de la stratégie des refuges LPO à la LPO Vendée, du partenariat avec l'association La Maraîchine et avec Nature et Progrès...

L'équipe salariée de la LPO 85

Siège social à La Roche-sur-Yon

- François VARENNE, coordinateur chargé de missions
- Maryline TAINGUY, secrétaire - comptable
- Amandine BRUGNEAUX, chargée de communication
- Charles DUPÉ, chargé de missions
- Tiphaine HEUGAS, chargée de missions
- Sylvie PASQUIER, agent d'accueil

Antenne Marais breton

- Perrine DULAC, coordinatrice chargée de missions
- Anaïs GABORIT, chargée de missions
- Marion RABOURDIN, chargée de missions
- Rui DA SILVA, chargé de travaux d'aménagement

Antenne Sud Vendée

- Julien SUDRAUD, coordinateur chargé de missions
- Aurélie GUÉGNARD, chargée de missions
- Mélanie LAPLACE, animatrice chargée de vie associative
- Blandine BLACHÈRE, chargée de développement local

Les volontaires en service civique

L'agrément pour l'accueil de volontaires en service civique permet d'accueillir des jeunes qui s'investissent dans la vie de l'association, sur une mission de 6 à 8 mois.

En 2020, 7 volontaires accueillis

- Émilie BRILLU & Nicolas ROMET, suivi de la migration
- Rachel LEFRAN & Lucas BOUSSEAU, ambassadeurs de la protection du Busard cendré
- Adélaïde HOLÉ BERRUER, suivi naturaliste en Marais breton
- Laura FOURNIER, ambassadrice des Refuges LPO
- Amélie POSSICH, suivi du programme chauves-souris

Les stagiaires

Chaque année, la LPO Vendée accompagne quelques personnes dans leur cursus de formation. Parmi elles, en 2020 :

- Nino SIMON, stagiaire BPJEPS
- Alix VIGNERON, stagiaire "Paysans de nature"

Des commissions locales - Vos interlocuteurs LPO

36 commissions départementales, instances publiques, groupes de travail ou associations locales. Retrouvez ci-dessous la liste de ces commissions, les représentants de la LPO qui siègent dans ces instances et leurs *suppléants*.

Commissions régionales

Commission Régionale Agro-Environnementale (CRAE)..... Frédéric Signoret
Conseil Scientifique Régional du Patrimoine Naturel (CSRPN) ..... Jean-Guy Robin (PQPN*)

Commissions Départementales

Commission Départementale d'Orientation Agricole (CDOA) .....Frédéric Signoret (suppléant)
Commission Départementale de la Chasse et de la Faune Sauvage (CDCFS)..... Jean-Robert Bariteau
Victor Turpaud-Fizzala (PQPN*)
Commission Départemental des Sites et des Paysages (CDNPS)
- Formation spécialisée de la nature .....Frédéric Signoret
- Formation spécialisée des paysages.....Jean-Guy Robin (PQPN*)
Jean-Pierre Guéret (PQPN*)
- Formation spécialisée de la faune sauvage captive ..... Jean-Robert Bariteau
Commission cultures marines Nord Vendée (CCMNV) ..... Didier Desmots

(en tant que Personne Qualifiée pour la Protection de la Nature)*

Eau

Commission Locale de l'eau Sage Sèvre Nantaise (CLE Sèvre Nantaise) .....Daniel Brenon
Commission Locale de l'eau Sage Baie Bourgneuf (CLE Baie de Bourgneuf) .....Frédéric Signoret
Commission Locale de l'eau Sage Vendée (CLE Vendée) .....Marc Blanchard
Commission Locale de l'eau SAGE Sèvre Niortaise Marais Poitevin(CLE S. Niortaise) ...Victor Turpaud-Fizzala
Comité de gestion de l'eau .....Daniel Brenon

Natura 2000

Comité de Pilotage Natura 2000 Marais Breton (COPIL Marais Breton) .....Frédéric Signoret
Comité de Pilotage Natura 2000 Marais Poitevin (COPIL Marais Poitevin) .....Marc Blanchard - *Julien Sudraud*
Comité de Pilotage Natura 2000 Marais d'Olonne (COPIL Olonne) .....André Barzic
Comité de Pilotage Natura 2000 Talmont (COPIL Talmont) .....Luc Chaillot - François Varenne
Comité de Pilotage Natura 2000 Marais du Jaunay (COPIL Jaunay) .....Vincent Pipaud
Comité de Pilotage Natura 2000 île d'Yeu (COPIL Yeu)..... Sandrine Desmarest
Comité de Pilotage Natura 2000 ZPS en mer (COPIL ZPS en mer) .....André Barzic
Comité de Pilotage Natura 2000 Forêt de Mervent-Vouvant et ses abords .....Julien Sudraud

Réserves Naturelles Nationales et autres sites

Comité de gestion de la RNN de Saint Denis du Payré .....Michel Clément
Comité de gestion de la RNN de la casse de la Belle Henriette
Comité de gestion de la RNN des Marais de Müllembourg
Comité scientifique de la RNR Polder du Sébastopol..... Jean-Noël Pitaud
Comité scientifique de l'ENS Le Daviaud..... Jean-Noël Pitaud

Commission local urbanisme et développement

Conseil de développement Pays de Saint-Gilles-Croix-de-Vie .....Frédéric Signoret
Conseil de développement Océan Marais de Monts .....Frédéric Signoret
Conseil de développement de La Roche-sur-Yon Agglomération ..... Gildas Toublanc
Conseil de développement du Pays de Fontenay .....Marc Blanchard

Associations

Coordination de Défense du Marais poitevin (CDMP) .....Marc Blanchard - *Christian Pacteau*
France Nature Environnement Vendée (FNE 85) ..... André Barzic - *Christian Pacteau*
France Nature Environnement Pays de la Loire (FNE Pays de la Loire) .....François Halligon
Coopérative d'Installation en Agriculture Paysanne (CIAP).....Vincent Pipaud
Coordination régionale LPO Pays de la Loire ..... F. Signoret - S. Praud - G. Toublanc
Centre Permanent d'Initiation à l'Environnement Sèvre et Bocage (CPIE) .....Sébastien Brin
Groupe Chiroptères Pays de la Loire (GCPDL)..... François Varenne
Groupe Herpétologique Pays de la Loire .....François Varenne

Marais salants © Julien Sudraud - LPO Vendée

Nos partenaires

L'ensemble des actions présentées dans ce bilan d'activités a été mené grâce aux bénévoles et aux salariés de la LPO Vendée

mais aussi grâce au soutien financier :

de l'Union Européenne (FEDER),
du Conseil Régional des Pays de la Loire,
de la Direction Régionale de l'Environnement, de l'Aménagement et du Logement,
du Conseil Départemental de la Vendée,
du Parc Naturel Régional du Marais Poitevin,
du Crédit Mutuel Océan,
du Fonds de dotation Itancia,
de la Fondation de France,
de la Fondation du Patrimoine,
de la Fondation Nature et Découvertes,
de Triballat,
de l'Agence de l'Eau Loire Bretagne,
du Syndicat Mixte de la Baie de Bourgneuf,
de l'association pour la valorisation de la race bovine maraîchine,
des communautés de communes et des communes,
la communauté de communes Sud Vendée Littoral,
la ville de La Roche-sur-Yon,
la ville de Fontenay-le-Comte,
la ville de Saint-Gilles-Croix-de-Vie,
la ville de Saint-Hialire-de-Riez,
de divers partenaires privés...

et à la confiance

de nombreux partenaires techniques :

les administrations,
l'Office National des Forêts,
l'Office Français de la Biodiversité (OFB),
le Lycée Nature (La Roche-sur-Yon),
le réseau Biocoop et les magasins Maraîchine et Grain de Sel
la Fédération départementale des Chasseurs...

sans oublier

les partenaires du monde associatif :

la LPO Pays de la Loire et le réseau LPO,
les Naturalistes Vendéens,
France Nature Environnement Vendée,
Terres & Rivières,
le CPIE Sèvre et Bocage,
le Centre Socio Culturel du Talmondais,
Terre de Liens,
l'ADEAR 85,
le GAB 85,
le CRAPAL,
le Collectif Court-Circuit,
Gens du Marais et d'Ailleurs,
Nature et Progrès,
Yeu Demain et le Collectif agricole Yeu,
la Coopérative d'Installation en Agriculture Paysanne ...

les partenaires de nos sorties nature

et les fermes engagés pour la biodiversité.

La LPO Vendée les remercie pour leur confiance et leur soutien.

Grand Rhinolophe © Julien Sudraud

Baromètre de la LPO Vendée

Indices

	2018	2019	2020	Évolution*
Animations grand public	247	209	184	↘
dont assurées par ou avec des bénévoles	115	132	107	≈
Participants	7 202	7 905	4 108	↘
Contributeurs de la base de données www.faune-vendee.org	792	868	1 130	↗
Données naturalistes enregistrées	252 000	326 000	408 000	↗
Fermes du projet Paysans de Nature en Vendée	27	27	27	=
Cumul de la surface achetée à vocation écologique (en hectares) depuis 2008	214	214	228,8	↗
Articles de presse collectés mentionnant la LPO	119	120	90	↘
Abonnés à la page Facebook	3 987 + 2 446 en 1 an	4 680 + 693 en 1 an	5 550 + 870 en 1 an	≈
Nombre d'adhérents LPO en Vendée	914	955	945	≈
Nombre de bénévoles	211	194	161	↘
Heures de bénévolat valorisé	22 871	25 637	26 274	↗

* = Comparaison des indicateurs 2020 avec la moyenne de 2014 à 2019

Où résident les adhérents de la LPO Vendée en 2020 ?

Carte des adhérents de la LPO en Vendée en 2020 © LPO Vendée

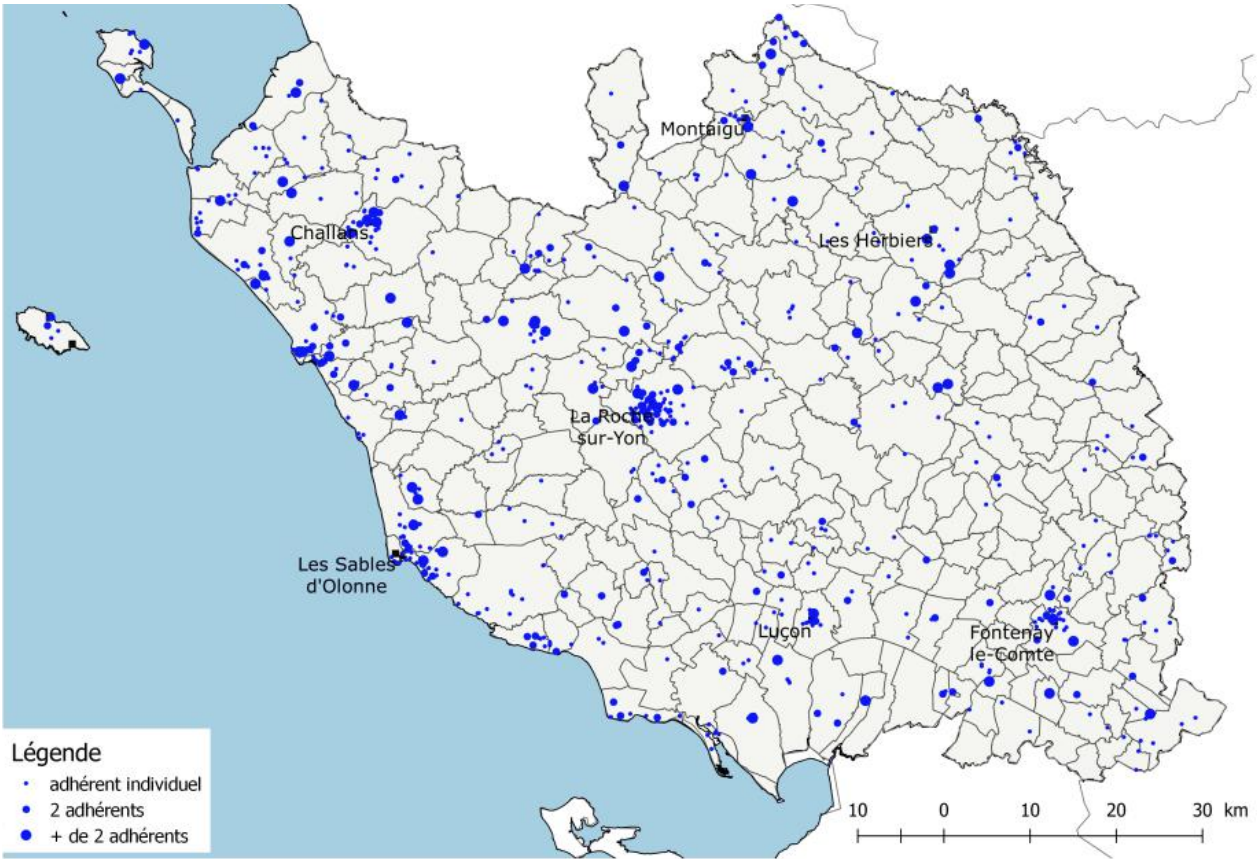











http://vendee.lpo.fr

LPO

AGIR pour la BIODIVERSITÉ
VENDÉE